

ふれ愛め～る

社協 福祉だより 110 FUREAI MAIL

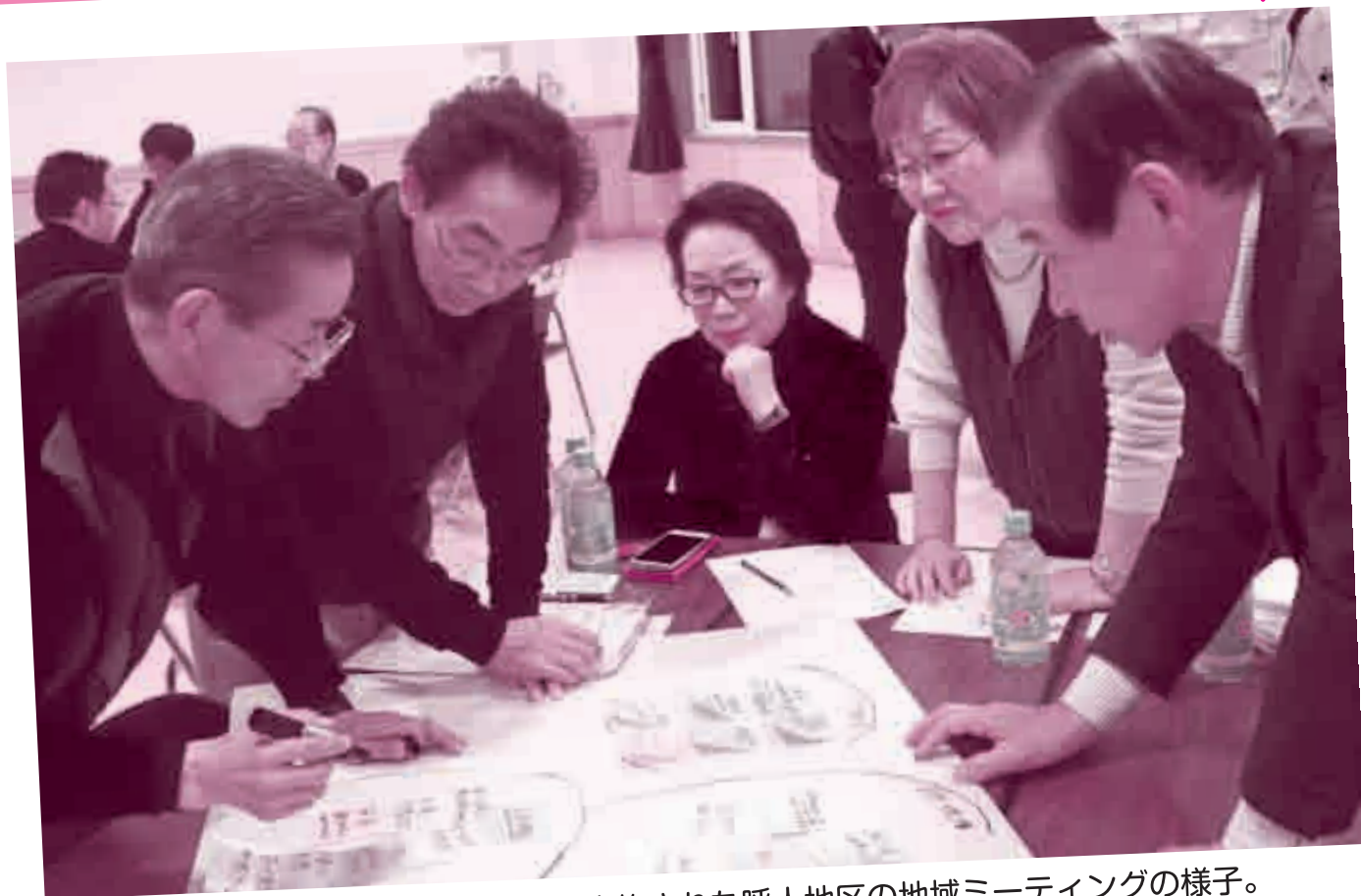
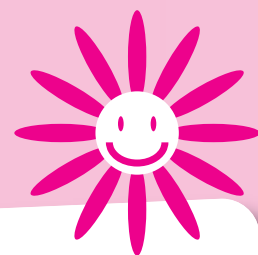

生活支援体制整備事業の一環で実施された呼人地区の地域ミーティングの様子。
地域の良いところ、困りごとなどの意見が多数出ました。
今後も継続的に話し合いの場を設けて、地域づくりを進めたいと思います。

ふれあいネットワーク



網走市社会福祉協議会

おもな内容 (数字は掲載ページ)

- 網走市社会福祉協議会新役員体制 2
- サービス介助士資格取得講座受講生募集 4
- 社協の会員会費制について 8
- 平成30年度事業報告・令和元年度事業計画 10

網走市社会福祉協議会 新役員体制

網走市社会福祉協議会の新役員体制についてご報告します。
令和元年6月25日をもって神内義光前会長が退任され、新たに鬼塚勝安前副会長が会長に就任しました。



網走市社会福祉協議会会長就任挨拶

このたび、令和元年6月25日付で社会福祉法人網走市社会福祉協議会会長に就任いたしました鬼塚勝安です。

私は、昭和62年から平成13年までの14年間、網走市手をつなぐ親の会の会長を務めさせていただき、その間、小規模作業所（はまなす作業所）の運営、そしてサンライズ・ヨピト（梅トピア）の開設に関わることができました。

そのようなことから、多くの福祉関係者と交流を持つことができ、平成18年より民生委員児童委員として、平成23年9月より道民児連網走市支部長として活動をしてまいりました。また、網走市社会福祉協議会では、昭和63年より評議員、平成25年より理事、平成29年より副会長を務めてまいりました。

網走市社会福祉協議会は、地域福祉事業をはじめ、ホームヘルパーの派遣や老人デイサービスセンターの運営などの在宅福祉事業、生活困窮者自立相談支援事業や成年後見相談支援事業などの相談支援事業、生活支援体制整備事業、ボランティアセンター事業、団体事務及び網走市総合福祉センターの管理運営の受託など、市民の皆様方とかがわる幅広い業務がございます。

そして、地域には多種多様な福祉ニーズがございます。地域ニーズや地域課題をどのように解決するか、地域住民の皆様方はもとより、関係する行政機関、福祉関係団体との連携が必要ですが、まずは網走市社会福祉協議会が地域住民の皆様方に信頼されなければならない、そのためには役職員の資質向上をより一層図らなければならないと思います。そして職員が笑顔で希望を持って、やりがいのある職場でなければ、地域住民の皆様方の要望に応えることができないと思います。

結びに、微力ではございますが、網走市社会福祉協議会の果たすべき重責を自覚し、役職員共々、一体となって努力する所存でございますので、ご指導ご協力を賜りますようお願い申し上げます。

令和元年6月25日開催の評議員会及び理事会において、新役員及び正副会長が選任されましたのでご報告致します。

また評議員につきましては、令和3年6月開催定時評議員会までの間、引き続きご協力いただきます。

会長、副会長

会長(新任) 鬼塚 勝安
副会長(再任) 黒田 幸市
副会長(新任) 野田 美智明

理事

再任 伊藤 勉
再任 澤田 光正
再任 柿本 弘之
再任 長尾 美恵子
再任 奥谷 雍子
再任 磯江 良三
再任 野崎 和子
再任 古川 元信
再任 山崎 徹子
新任 中安 範子

監事

再任 浅川 正
新任 古田 典生

評議員名簿

國奥 敏幸	山本 和一	山田 栄
岡山 一枝	片桐 千歳	田淵 司
木曾 厚子	向井 千秋	池田 裕子
酒井 利彰	林 幸子	小田部 知子
大川原 藤子	中村 好秀	松田 安子



ふれ愛ひろば 網走 2019

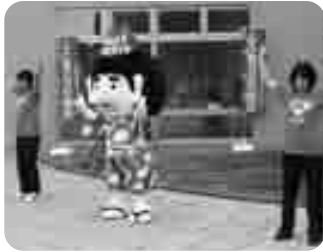

「ふれ愛ひろば」を今年も開催します。
 たくさんの催し物や販売コーナー、皆さまが笑顔になれるイベントを予定しております。
 多くの市民の皆さまのご来場を、お待ちしております。



▶▶▶ 開催日時：令和元年9月1日(日) 開会式／10：00 閉会式／14：00 ◀◀◀
 会場：オホーツク・文化交流センター（エコセンター2000）



令和元年度

地域福祉推進事業（助成金）の交付団体が決定しました

網走市社会福祉協議会では「歳末たすけあい募金」の配分金を活用し、住み慣れた地域で共に支え合い安心・安全に暮らせる地域づくりを進めている住民や団体に対し、助成金を交付する「地域福祉推進事業（助成金）」を行っております。

去る6月11日、今年度助成を決定した4団体に対し、網走市総合福祉センターにて交付式を行いました。

【決定団体（者）】※受付順

- ①網走市立白鳥台小学校
 事業名：網走市立白鳥台小学校
 「心を耕し、学びの種をまく」ボランティア活動
- ②しゃ～みん♪
 事業名：しゃ～みん♪活動費
- ③ハッピー育児サークル ハピ育
 事業名：子連れで学ぼうハッピー育児講座
- ④網走市立東小学校
 事業名：藻琴クリーン作戦



申請団体のうち、助成金交付を受けた事業内容の一部をご紹介します。

＜網走市立東小学校＞

児童会が主体となり、通学路及び藻琴湖周辺のゴミ拾い活動を行います。

- 藻琴湖の自然と環境に関心を持ち、自然を大切にします。
- 清掃活動を通して、藻琴湖周辺の通学路の美化に努める。
- ゴミの多さを知り、ポイ捨てをしないという意識を高める。

上記を目的として実施いたします。

令和元年度「サービス介助士資格取得講座」受講者募集



「サービス介助士」は高齢者の方・障がいのある方が、安心して社会参加できるように「おもてなしの心」と「安全な介助技術」を学ぶ資格です。高齢者や障がいのある方への理解を深め、適切な関わり方を学ぶことができるこの資格の令和元年度受講者を募集しています。

今年度の実技教習・試験は次の日程で開催されますので、資格取得をご希望の方はお早めにお申込下さい。

【実技教習・試験開催日程】

令和元年11月2日(土)～3日(日)

※試験は2日間の実技教習の最終日に行われます。

【会場】エコーセンター 3階 学習室A～C

【受講料】38,000円+消費税

【受講までの流れ】



【お申込み】詳しくは、下記ホームページをご覧ください、社協までお問合せ下さい。

◆公益財団法人 日本ケアフィット共育機構 <http://www.carefit.org/>

◆網走市社会福祉協議会 地域福祉係 ☎：0152-43-2472

網走市子育てサポートセンター

網走市子育てサポートセンターでは、6カ月～小学校6年生以下のお子さんの育児の援助をしてくださる方（協力会員）を募集しています。

《網走市子育てサポートセンターとは》

子育てサポートセンターとは、育児の援助を受けたい人と、育児の援助を行いたい人が会員となり、会員同士で支え合う組織です。

《協力会員募集対象》

- 網走市に在住の20歳以上の方
- ご自宅でお子さんを預かる事ができる方
- 男女は問いません ● 保育士などの資格は不要です
- ご夫婦での会員申し込み大歓迎です。全会員保険に加入します（自己負担はありません）

★下記講習会のどれか1日を受講後、協力会員に登録できます。（入会・講習会参加・会員登録に自己負担はありません）



協力会員養成講習会日程

- 8月22日(木) 子育て支援センターどんぐり
- 11月12日(火) ひまわり保育園
- 2月18日(火) ひまわり保育園

9：00～16：30

○ 申込締切は開催日の**1週間前**です。

★保育施設で子どもとふれあう体験や、講師のお話を聞く講習会です。

《援助の例》

- ・ 子どもの通園・通学・習い事の送迎
- ・ 病児（軽い病気）・病後児の預かり
- ・ 保護者や兄弟の病気、急用時など短時間の預かり

《サポートの報酬》

- ・ 援助活動には規程の料金が支払われます。

30分あたり1人350円～400円
(2人目以降半額)

※詳しくは、子育てサポートセンターまでお問い合わせください。

網走市介護支援ボランティアポイント制度 が始まりました！

○介護支援ボランティアポイント制度とは

この制度は、高齢者等がボランティア活動を通じた社会参加を行うことにより、生きがいづくりや介護予防を図ることを支援するもので、所定の活動先でボランティアをするとポイントが付与され、ポイント数に応じて市の施設や入浴施設、バス・タクシーなどの支払いに利用可能な「ボランティア応援券」に交換ができるものです。

○活動対象者

網走市にお住まいの40歳以上で、網走市社会福祉協議会にボランティア登録をしている方

○対象の活動内容

ボランティア活動先は、市が指定した介護保険施設や市の介護予防事業が対象となります。

- ・施設行事のお手伝い、レクリエーション補助、利用者のお話し相手、配膳及び下膳の補助など
- ・高齢者ふれあいの家、らくらく健康トレーニング、ふまねっと、認知症カフェでのボランティア

○ポイントの交換

対象の活動を行なうことでポイント手帳にスタンプが押印されます。市役所で1年間のポイント数に応じてボランティア応援券に交換することができます。

○問い合わせ

- ・制度、ポイント手帳の申請に関すること
網走市役所 介護福祉課 高齢者福祉係 0152-44-6111
- ・ボランティア登録、保険に関すること
網走市社会福祉協議会 0152-43-2472



市民活動センター閉鎖に伴う業務移転

2019年8月31日(土)を持ちまして網走市市民活動センターを閉鎖することとなりました。網走市市民活動センターは、網走市の市民活動の拠点として平成15年に旧漁船保険組合の建物を活用して開設されました。開設後16年が経過した今、建物の老朽化が著しく、継続して利用することが困難となってきました。また、市民活動の拠点ということで進んで参りましたが、地域住民による活動の活発化に伴い、年々利用も減少しつつあります。つきましては、市民活動センターで実施していたボランティア業務について、下記の通り移転しましたので、ご相談がある際はお問い合わせください。

- 移転業務 ・ボランティア登録の申込み ・ボランティア活動の依頼
・ボランティア全般に関わる事業や相談
・ボランティア関係保険申込み

(活動保険、行事用保険、送迎サービス補償、福祉サービス総合補償)

○移 転 先 網走市社会福祉協議会

(網走市総合福祉センター 北11条東1丁目10番地 電話0152-43-2472)

第2回
チャリティー
ビール
パーティー



チケット料金 **1,000円**

日時：令和元年10月4日(金) 午後6時より
場所：網走セントラルホテル 鳳凰の間

◆主催 網走市共同募金チャリティービールパーティー実行委員会
※このパーティーの資金全部をあい羽根共同募金に寄付します

第2回共同募金会チャリティービールパーティーのお知らせ

日時 令和元年10月4日(金) 午後6時より

場所 網走セントラルホテル 鳳凰の間

チケット 1,000円

お楽しみ抽選会もあります！チケットのお求めは福祉センターまで！！

主催：網走市共同募金チャリティービールパーティー実行委員会

住み慣れた地域で生活していくための

豆情報

厚生労働省の調査によれば、全国の65歳以上の者で、介護保険制度における要介護・要支援の認定者数は、平成12年度から平成28年度までの16年間で、約2.47倍(632万人)に増加しており、特に、75歳以上の方の割合が高い傾向にあります。



齢を重ねても住み慣れた地域でいきいきと暮らしていくには、自らの心と身体の元気を保つことがとても重要であり、大きな効果が期待されている取り組みの1つに「高齢者の社会参加」があります。

社会参加をすることで、色々なことを考え、体を動かす機会が増え「介護予防」につながります。

また、人と出会う機会も増え、自分の存在を知ってもらい、孤独感の解消にもつながります。

今回は、身近な地域にある介護予防を目的とした社会参加の場として「高齢者の居場所づくり」の取り組みを行っている、高齢者ふれあいの家をご紹介します。

地域ごとで特徴ある取り組みを行っていますので、ぜひ足を運んでみてはいかがでしょうか！

高齢者ふれあいの家 (2019年4月1日現在)

開催曜日	名称	開設時間	実施場所
毎週月曜日	東地区高齢者ふれあいの家	10時～14時	東地区住民センター(南6条東4丁目)
	ふれあいの家すまいる	10時～14時	つしお会館(南見11丁目1-9)
毎週火曜日	オピッタの家	10時～15時	台町オピッタの家(台町1丁目5-14)
	つくし地区高齢者ふれあいの家	10時～14時	南コミュニティセンター(つくし5丁目8-3)
毎週水曜日	たんぽぽの会	10時～14時	尚陽ヶ丘住民センター(尚陽ヶ丘4丁目)
	ふれあい水曜会	10時～15時	潮見コミュニティセンター(潮見4丁目)
毎週木曜日	ジニアの家	10時～15時	新町新屋町内会館(新町1丁目5-15)
	ふれあいの会くるみ	10時～14時	駒場住民センター(東横4丁目2)
毎週金曜日	なでして ふれあい会	10時～14時	羽衣会館(南3丁目)
	北地区高齢者ふれあいの家	10時～14時	北コミュニティセンター(北3条西4丁目)
	西地区ふれあいサロン	10時～14時	西コミュニティセンター(大曲2丁目5-6)
	ふれあいの家ヨビト	10時～14時	呼人コミュニティセンター(呼人344-1)
	鉄南地区高齢者ふれあいの家	10時～14時	鉄南会館(南11条西2丁目)

※開催日は、ふれあいの家の行事などの都合により変更になる場合もございますのでご確認ください。

お問合せ先

網走市役所 介護福祉課 高齢者福祉係

電話 44-6111 (内線288/411)



寄付者 (H31/2/1~R1/6/30)

心あたたまるご芳志をありがとうございました

笠谷 優子 様
山口 政一 様
今野 美代子 様
佐藤 健一 様
大橋 光司 様
太田 美津子 様
杉沢 真由美 様

今野 悦子 様
若潮会 北村英旭 様
後藤 雄幸 様
鯖戸 征子 様
北原 紘 様
木村 セツ子 様
神内 義光 様

◆ ◆ ◆ ◆ ◆
寄付金について

行事などの収益金、香典返しとして、市民の皆様から善意の寄付金をいただきました。

寄付金につきましては、社協会費同様、地域福祉活動のための貴重な財源として活用させていただきます。

社協の「ほっと便」

7月から毎月初めの木曜日あさ9時～
社協のラジオ番組放送開始！

FM
78.7
ABASHIRI

FMあばしり 78.7MHz で放送中！

この番組ではメッセージを募集しています。メールアドレスは a432472@herb.ocn.ne.jp です。



FMあばしりではインターネットでも放送を行っています。

スマートフォンにアプリ「Listen Radio」をダウンロードしておく、いつでもどこでも無料で聴くことができます。

法テラス 無料法律相談会

— 今年は網走で開催します —

借金の問題、家庭の問題、職場の問題など、生活上のさまざまなお困りごとについて、弁護士・司法書士による無料の法律相談会を開催します。

※この相談会は資力に関係なく、どなたでもご利用いただけます。

開催日時：令和元年9月10日(火) 午後1時から午後3時30分まで

開催場所：オホーツク・文化交流センター（網走市北2条西3丁目）

定員：先着5名 ※事前予約制

予約期間：令和元年8月19日(月)～8月30日(金)まで

予約方法：法テラス釧路（電話：050-3383-5567）までお電話ください

共催団体：法テラス釧路・釧路弁護士会・釧路司法書士会・網走市・網走市生活サポートセンターらいと



社協の 会員会費制について (ご協力のお願い)

社会福祉協議会（社協）は、市民のみなさま・法人や団体のみなさまのご参加をいただきながら運営されている民間の団体です。

事業運営には財源が必要ですが、その大きな柱がみなさまからいただく『会費』です。

今後、ますます複雑、多様化する福祉の需要に応えていくためには、法律では行き届かないきめ細やかな活動が必要となってまいります。

その実現には、みなさまのご理解とご協力が必要です。社協では、会員への加入をきっかけに市民のみなさまに社協活動や地域福祉活動に関心をもっていただきたいと願っています。

社会福祉に関心がある方で、社協の趣旨にご賛同いただける方であれば、どなたでもご加入いただけます。

社協会員になるということは、『住み慣れた地域で生活していける』の担い手になっていただくということです。「福祉のために何かしたい」「気持ちはあるけど時間がない」というみなさまのあたたかい心をお寄せください。

社協の活動資金の多くは、募金や会費などみなさまからのご寄附で賅われています。それが活動の原動力です。会員になって、地域の支え合い活動にご参加いただきますようお願いいたします。

ご加入いただける方は、大変お手数ですが、総務係（43-2472）までご連絡ください。

社協会費区分

	対象者	年会費
一般会員	一般市民（個人）	400 円以上
	町内会	一世帯 200 円以上
特別会員	社協役員・評議員	1,000 円以上
	福祉関係団体	2,000 円以上
賛助会員	個人事業主	2,000 円以上
	法人企業主	5,000 円以上

平成 30 年度 社協会費納入状況

一般会員	1,143,700 円
特別会員	376,000 円
賛助会員	678,500 円
合計	2,198,200 円

社協会費納入状況（推移）

年度	一般会員			特別会員			賛助会員（企業）		合計		前年度比較増減	
	個人件数 町内会 件数	金額	小計	個人件数 町内会 件数	金額	小計	件数	小計	件数	小計	件数	増減額
26	91	127,000	1,263,350	33	80,000	445,000	110	692,500	401	2,400,850	△18	△36,700
	137	1,136,350		30	365,000							
27	87	119,500	1,260,300	31	75,000	425,000	109	687,500	392	2,372,800	△9	△28,050
	138	1,140,800		27	350,000							
28	82	112,500	1,196,300	36	80,000	432,000	110	691,500	391	2,319,800	△1	△53,000
	135	1,083,800		28	352,000							
29	85	125,000	1,180,300	24	49,000	388,000	110	696,500	379	2,264,800	△12	△55,000
	133	1,055,300		27	339,000							
30	85	123,000	1,143,700	30	48,000	376,000	106	678,500	376	2,198,200	△3	△66,600
	129	1,020,700		26	328,000							

平成30年度会費納入者一覧

(敬称略)

一般会員	田 淵 和 子	グループホームいこい	つくし丘5丁目第3町内会	橋北第1町内会	音根内自治会	㈱ ウ メ ヤ
朝倉美和子	田 村 俊 介	新町新星クラブ	つくし丘5丁目第4町内会	みどり第1町内会	浦士別栄自治会	高木電業(株)
吾妻光行	田 村 敏 子	丘の上民舞会	つくし3丁目6-2自治会	みどり第2町内会	清 浦 区 会	㈱オホーツク北斗
安達栄子	露 口 賢 三	大分県舞鶴たんぽぽ	つくし3丁目町内会	二ツ岩地区会		㈱ドライケミカル
安達浩子	鶴 田 淳	舞鶴市舞鶴大ふれ愛		向陽地区	賛助会員	道東観光開発(株)
阿部澄子	都 郷 勉		鱒浦地区	向陽ヶ丘海陽町内会	網走アポロ石油(株)	㈱ そう け ん
天池武雄	土 肥 千恵子	町内会	緑ヶ岡町内会	向陽ヶ丘中央町内会	同和食品(株)	㈱ 丸 田 組
飯田敏勝	中 野 くみ子	駒場地区	オホーツク町内会	向陽ヶ丘東陽町内会	山田水産工業(株)	網走中央病院
石澤剛	中 村 真理子	駒場日の出町内会	鱒浦町内会	向陽東中央町内会	㈱嘉多山カルシウム工社	㈱ 大 成 印 刷
石塚京子	中 安 範 子	駒場中央町内会		明 治 区 会	㈱水谷水産工業	㈱ 夏 見 建 設
井筒宏子	茄子川 静子	駒場あゆみ町内会	桂町地区		土屋工業(株)	㈱ 朝 倉 商 店
今井里子	成 瀬 則 之	駒場のぞみ町内会	桂親会町内会	南東地区	でんきの大上	㈱ ス ギ セ ン
岩下幸子	庭 山 千砂子	ニクル町内会	桂東町内会	日の出町内会	西村歯科医院	㈱ 光 和
梅澤美香子	野 崎 昇	旭ヶ丘栄町内会	桂中央町内会	港南町内会	北網運輸(株)	㈱ 三 好 捕 鯨
大谷篤子	畑 瀬 礼 子	ひばりヶ丘町内会	新桂町町内会	東四・五町内会	南 建 設 (株)	社網走青年会議所
小笠原都紀子	花 高 厚 子	駒場南町内会		東友町内会	JA北網走厚生病院	㈱ 森 商 事
岡本京子	古 田 和 枝	すぎな第1町内会	台町地区	東一南町内会	㈱ナカガワ管機	睦栄漁業(株)
小川武	古 田 純 也	第2すぎな町内会	南台町町内会	東栄町内会	㈱ 内 藤 組	㈱ 水 野 商 店
桶川美代子	古屋敷 忠 男	かもめ町内会	台町寿町内会		㈱網走ロイヤルホテル	池田行政書士事務所
小田島晃	保 科 百合子	駒場緑ヶ丘町内会	台町中央町内会	南西地区	㈱ 一 色	本間印刷(株)
鬼塚弘子	松 浦 敏 司	しおさい町内会	北台町町内会	西中央町内会	㈱ 玉 川 建 材	網走工業(株)
川原田恵理	松 山 友 子	眺洋町内会	台町町内会	みよし町内会	後藤田医院	網走漁業協同組合
川村成子	南 正 明	駒場東町内会	南ヶ丘町内会	中栄町内会	北見食品工業(株)	㈱ 光 栄 電 設
川村富士雄	本 宿 初 子	駒場あけぼの町内会	台町れいめい町内会		㈱道新梅沢販売所	北日本石油(株)
木田昌代	八 木 禧 幸	駒場秋桜町内会	台町東第2町内会	大曲地区	㈱オフィスワン	小 林 (株)
城戸正博	山 城 良 子	駒場町内会		大曲南町町内会	益村測量設計(株)	法 隆 寺
工藤英治	山 田 庫司郎	駒場あすか町内会	鉄南地区	大曲親交会町内会	㈱ ど い 新 聞 店	宗教法人大盛寺
久保和子	山 田 俊 美	駒場白樺町内会	鉄南第1町内会	大曲おおさぎ町内会	北海道マツダ販売(株)	㈱ 柏 原 潮 見 本 店
久保田桂子	山 前 良 一	駒北町内会	鉄南第2町内会		㈱はさけます増殖事業協会	青 沼 医 院
栗田政男	芳 浪 禮 子	駒場南8丁目11-3町内会	鉄南第4町内会	西網走地区	㈱一橋配管工業所	㈱ 北 工 建 設
黒田陽子			鉄南第5町内会	能取区会	㈱ 三 光	㈱ ム ラ コ シ
小岩吉夫	特別会員	潮見地区	錦町町内会	平和区会	秋山アルミ工業(株)	㈱ ソ エ 工 塗 装 工 業
幸坂美智子	全社協役員	潮見8丁目町内会	松南町内会	卯原内町内会	網走交通(株)	こ が 病 院
小槌恵美	全社協評議員	旭ヶ丘町内会		嘉多山区会	㈱ビデオ電気商会	㈱ 石 川 建 設
後藤田生子	特別会員(団体)	うしお町内会	新町地区	二見ヶ岡区会	ワコー建設(株)	えのもと歯科医院
斉藤朝子	寿ダンス・カラオケ	潮見中央町内会	網走駅前商店会町内会		オホーツク警備保障(株)	㈱みらいパートナーズ会計
佐々木和子	長寿クラブ	潮見10丁目町内会	新町西2町内会	天都山地区	㈱ 清 掃 工 房	㈱ タ ナ カ
佐々木恵子	陶好会	潮見区会	南新町町内会	天都山丸善町内会	㈱岩崎 網走北見営業新	㈱ 寝 装 か わ は ら だ
佐藤和夫	民生委員児童委員連盟	潮見2丁目町内会	新町新星町内会	天都山町内会	道東地方環境整備興発(株)	㈱ 北 栄 設 備
佐藤伸弥	市役所きさらぎ会	潮見9丁目東町町内会	新町親交町内会		聖太建設(株)	三 浦 広 芸 社
塩川美津子	市役所2日会	潮見東光町内会		呼人地区	西網走漁業協同組合	㈱ 清 和 能 工 学 研 究 所
穴戸登喜子	㈱母子寡婦福祉会	潮見台町内会	北地区	呼人第1町内会	網走バス(株)	釧路信用組合愛媛
篠原静雄	レインボーハイツ	潮見6丁目西町内会	北東町内会	呼人第2町内会	㈱ 人 社 中 山 医 院	保 険 コ ン サ ル (有)
柴田京	網走手話の会	ひまわり町内会	モヨロ町内会	呼人中央町内会	網走信用金庫	理 髪 屋 小 柳
島光	㈱女性保護の会	さくらんぼ町内会	北星町内会		網走皮膚科クリニック	ホ テ ル 網 走 湖 荘
清水由美子	クリオネ手話っち	潮見5丁目自由ヶ丘町内会	五・三町内会	東網走地区	金川産婦人科医院	㈱ 網 走 衛 生 セ ン タ ー
志村真知子	㈱赤十字奉仕団	ビュータウン町内会	北西第1町内会	豊郷第1区会	㈱日専連オホーツク網走	金 印 わ さ び (株)
菅原恭子	サンライズ・ヨビト	潮見第3サニータウン町内会	北中央町内会	豊郷第2区会	㈱ に い は ら	㈱ タ テ ム カ イ 木 工
鈴木和子	くるみ里親会	潮見南町内会	北オホーツク町内会	藻琴町内会	網走商工会議所	㈱ 網 走 監 獄 保 存 財 団
鈴木禮子	㈱老人クラブ連合会	美しが丘潮見町内会	海岸町町内会	昭和区会	塩川建設(株)	㈱ エ ム エ ス ワ ン
須藤智信	網走地区防犯協会		北三町内会	山里区会	網走セントラルホテル	㈱ 佐 藤 製 函 工 場
高嶋誠	㈱身体障害者福祉協会	つくし地区	あかしや町内会	稲富区会	㈱ 早 水 組	能 取 の 荘 か が り 屋
高橋清	㈱町内会連合会	つくしヶ丘1丁目町内会	つくしヶ丘5丁目町内会		㈱ 兼 子	三 好 メ デ ィ カ ル (株)
瀧川徹	㈱暴力追放推進協議会	つくしヶ丘ひまわり町内会	つくしヶ丘4丁目中央町内会	南網走地区	はまむき医院	オホーツク美装興業(株)
竹本政子	㈱連合遺族会	つくしヶ丘5丁目町内会	つくしヶ丘5丁目第1町内会	北西5町内会	㈱ 丸 北 北 都	㈱ 道 東 ア ー ク ス
竹本吉弘	社協さつき会			ちどり町内会	㈱ 心 ア ー ト パ イ ナ ー	

ご協力ありがとうございました

平成30年度事業報告

1. 概要

平成30年度は、平成27年度に策定した「第6期地域福祉実践計画」を基調として、これまでどおり地域福祉への理解や意識を高め、地域住民や関係団体等と更に連携を密にし、地域における多様な福祉活動を推進し、地域の福祉力を高めるよう努めました。

また、これらの事業を効果的に推進していくために、運営体制や財源の確保など、安定した運営基盤の確立に努めました。

2. 実施した主な事業等

・出前講座の実施 45回・1,234名受講（前年度：28回・684名）	・サービス介助士検定資格普及事業 16名受講（前年度9名）
・成年後見相談支援事業の受託運営	・日常生活自立支援事業の受託運営
・網走市地域福祉会議の開催（年2回）	・生活支援体制整備事業の受託運営
・地域福祉推進事業の実施（5団体に助成金を交付）	・訪問介護事業（ホームヘルパー派遣事業）
・福祉活動実践者の表彰（4名）	・通所介護事業（デイサービスセンター事業）
・網走市ボランティアセンター事業	・共同生活援助事業（グループホーム管理運営）
・網走市市民活動センターの管理受託運営	・高齢者世話付住宅管理運営
・子育てサポートセンター事業の受託運営	・網走市総合福祉センターの管理受託運営
・生活困窮者自立相談支援事業の受託運営	・網走市福祉バス事業の受託運営



つながろう！講座



出前講座



ヤンボラクリスマス交流会



ボランティア慰問

平成30年度決算状況

収入

科目	決算額（円）
会費収入	2,198,200
寄附金収入	1,210,774
経常経費補助金収入	35,661,261
受託金収入	52,175,790
負担金収入	8,100
貸付事業収入	345,000
介護保険事業収入	62,561,858
障害福祉サービス事業等収入	14,889,706
受取利息配当金収入	6,913
事業活動によるその他の収入	575,449
（事業活動による収入合計）	169,633,051
積立資産取崩収入	9,422,229
その他の活動による収入	100
合計	179,055,380

当期資産収支差額合計	4,558,935
------------	-----------

支出

科目	決算額（円）
人件費支出	114,389,867
事業費支出	27,370,692
事務費支出	20,729,588
利用者負担軽減額	1,631,560
貸付事業支出	371,000
共同募金配分金事業費	2,008,323
助成金支出	570,100
負担金支出	588,000
（事業活動による支出合計）	167,659,130
固定資産取得支出	205,200
積立資産支出	6,630,510
その他の活動による支出	1,605
合計	174,496,445

前期末支払資金残高	18,130,308
当期末支払資金残高	22,689,243

令和元年度事業計画

令和元年度は、前年度に引き続き、「第6期地域福祉実践計画」を基調とした様々な福祉事業に取り組めます。

重点項目

1. 地域福祉事業の推進（第6期地域福祉実践計画を基調とした取り組みの実施）
2. 相談支援事業の推進（生活サポートセンターを拠点とした各種事業の実施）
3. 在宅福祉事業の推進（ホームヘルプ事業、デイサービスセンター事業等の運営）
4. 法人運営事業の推進（社協事業の適切な運営、受託事業の実施）

最重点項目

地域福祉事業の推進

第6期地域福祉実践計画の推進（平成28年度～令和2年度）

第6期地域福祉実践計画で取り組む課題を解決するための個別目標を次の14項目にまとめ、これらを達成するための実践項目について、目標を定めて取り組めます。

1	市民の助け合いの活性化
2	社会的孤立の解消
3	災害時に助け合う地域づくり
4	「地域包括ケア」の推進
5	高齢者が活躍するまちづくり
6	介護従事者不足の解消
7	認知症になっても暮らし続けられる地域づくり

8	特殊詐欺被害の防止
9	買い物困難の解消
10	移動困難者の社会参加の促進
11	除排雪困難者への支援
12	社会的障壁の除去（バリアフリー）
13	障がい者の社会参加と就労促進
14	市民ぐるみの地域福祉の推進

令和元年度収支予算

収入

科目	予算額(千円)
会費収入	2,000
寄附金収入	1,000
経常経費補助金収入	40,025
受託金収入	47,830
貸付事業収入	500
負担金収入	15
介護保険事業収入	61,070
障害福祉サービス事業等収入	15,449
受取利息配当金収入	33
事業活動によるその他の収入	683
積立資産取崩収入	10,508
合計	179,113

支出

科目	予算額(千円)
人件費支出	117,765
事業費支出	25,426
事務費支出	22,854
利用者負担軽減額	1,772
貸付事業支出	500
共同募金配分金事業費	2,254
助成金支出	514
負担金支出	607
固定資産取得支出	1,600
積立資産支出	5,696
その他の活動による支出	125
合計	179,113

紙面の都合で詳細を掲載できませんでしたが、下記アドレスに当法人の「現況報告書」及び「計算書類等」詳細を掲載していますので、ぜひご覧ください。

<http://www.a-shakyo.jp/syakyousyukai.html>

お詫び

昨年、社会福祉協議会職員による横領事件が判明し、関係団体の皆様並びに市民の皆様にご迷惑をおかけしました。

このことに対し、服務監督者として、責任の重大さを痛感し、衷心より深くお詫び申し上げます。

この事件は、社会福祉協議会職員が担当している市から委託を受け執行していた団体資金を平成23年度から平成29年度までの7年間に渡り着服したもので、社会福祉協議会に対する関係団体並びに市民の皆様への信頼を裏切る行為であり許しがたいことです。

また、当該職員によるずさんな経理事務が見逃されていたことなど、現金を扱う経理事務についてのチェック体制が不十分であったことは改善しなければなりません。

社会福祉協議会といたしまして、倫理規範の欠如について深刻に受け止め、二度とこのような事態を生じさせないこと、失われた信頼を、回復、取り戻すべく、社会福祉協議会役員が一体となって、日々努力しているところであります。

重ねてお詫び申し上げ、市民の皆様のご理解を賜りますようお願い申し上げます。

社会福祉法人 網走市社会福祉協議会

会長 鬼塚 勝安

ニポネピンバッチ 2019 バージョン完成しました!!

網走市共同募金委員会では【ニポネピンバッチ】を作成しました。数量限定となっておりますので、ぜひお早めどうぞ!

500円のご寄付に対して、1個ピンバッチを贈呈させていただいております。なお、制作費を除いた額が今年度の赤い羽根共同募金額に反映されます。ご協力をお願い致します!!

■ 取扱場所 ■ 網走市総合福祉センター・網走市市民活動センター・道の駅「流水街道あばしり」
・オホーツク流氷館・エコセンター ほか



編集後記

近年、高齢者による多数の人が巻き添えとなる交通死亡事故が後を絶ちません。

記憶に新しいところでは、東京・池袋と福岡市で起きた事故。いずれも80代の男性が運転する車が暴走し起こした事故でした。

警察庁によると、75歳以上の運転免許保有者は昨年末時点で約563万人。団塊世代がこの年代となる2025年には663万人に達すると推計され、高齢運転者の事故対策は喫緊の課題です。

網走を含めた地方の市町村の公共交通機関は、便が良いとは言えないことから高齢であっても車が欠かせない人が多くいます。また、少子高齢化の影響で高齢者の雇用機会が拡大する中、今後さらに仕事や生活の「足」として車を必要とする人が増えることが予想されます。

こうしたことから、高齢者が自家用車に頼らず生活できるような地域づくり、支援策が求められています。(Y)

本紙を朗読した録音CDを声の図書館「そよかぜ」さんが製作しています。

社協 福祉だより VOL.110

発行日 令和元年7月20日
網走市社会福祉協議会

網走市北11条東1丁目福祉センター内
TEL 0152-43-2472
FAX 0152-43-3919

ふれ愛め〜るは共同募金の配分金で印刷されています